

# OMGEVINGSVERGUNNING VOOR HET VELLEN OF DOEN VELLEN VAN Een LANDSCHAPSELEMENT of een (onder)deel daarvan\*

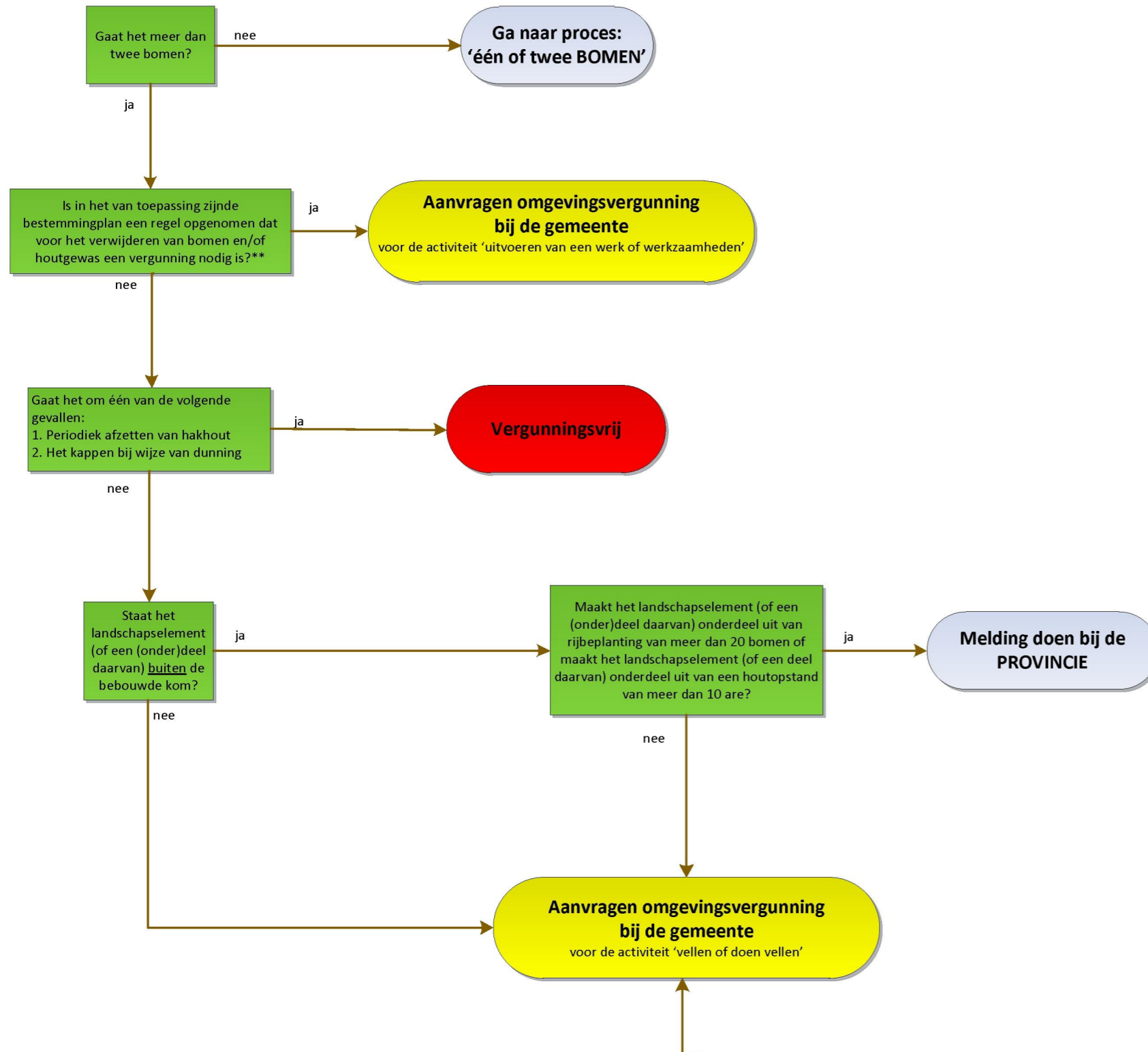

In vergunning kunnen voorschriften worden opgenomen ten aanzien van compenserende herplant.

Er is een indicatieve kaart vastgesteld (cascokaart), waarop is aangegeven welke landschapselementen typerend zijn voor een landschap en welke minder of niet. Deze kaart in samenhang met het cascadebeleid geven aan waar compenserende beplanting kan worden gerealiseerd.

In sommige gevallen kan deze compenserende beplanting buiten het grondgebied van de eigen gemeente plaatsvinden, mits binnen het gebied van de gemeenten Dinkelland, Tubbergen, Oldenzaal of Losser.

**Landschapselement of een (onder)deel daarvan\***

Dit proces is van toepassing als het gaat om:

- een landschapselement (zie definitie hieronder);
- een deel van het landschapselement;
- een onderdeel van het landschapselement;
- in ieder geval 3 bomen of meer;
- het maakt niet uit of het landschapselement (of een deel daarvan) op hetzelfde perceel staat.

**Wanneer is deze regel uit het bestemmingsplanregel van toepassing?\***

Ieder perceel heeft een bestemming. De bestemming geeft aan wat er wel en wat niet mag op een perceel. Deze bestemmingen zijn opgenomen in een zogenaamd bestemmingsplan. Op [www.ruimtelijkeplannen.nl](http://www.ruimtelijkeplannen.nl) zijn alle bestemmingsplannen van Nederland te vinden. Stel dat de te vellen boom op een perceel staat, waarvoor in het bestemmingsplan is opgenomen dat voor het verwijderen van bomen en/of houtgewas een vergunning nodig is? U moet dan een omgevingsvergunning aanvragen voor het uitvoeren van werk of werkzaamheden. De aanvraag wordt getoetst aan het bestemmingsplan. De Kapverordening is niet van toepassing. In andere gevallen is de Kapverordening wel van toepassing.

- Definities:**
- Boom**  
Een houtachtig opgaand gewas, zowel levend als afgestorven
- Landschapselement**
- hakhout
  - een houtwal of singel
  - boomgroep
  - een(erf)bos
  - een bomenrij
- Hakhout**  
Bomen of boomvormers, die na het afzetten tot op de stobbe weer uitlopen en waarbij periodiek afzetten voor de instandhouding ervan noodzakelijk is.
- Houtwal**  
Lijnvormig beplantingselement van bomen, hakhout en/of struiken op een wallichaam, voor de instandhouding waarvan periodiek onderhoud noodzakelijk is.
- Singel**  
Lijnvormig element van bomen, hakhout en/of struiken, waarbij periodiek onderhoud voor de instandhouding ervan noodzakelijk is, niet gelegen op een wallichaam.
- Bomenrij**  
Drie of meer bomen, al dan niet langs een bestaande of voormalige weg, watergang en/of perceel, tezamen herkenbaar door hun onderlinge afstand en gelijksoortigheid als een lijnvormig element.
- Afzetten van hakhout**  
Het bij wijze van onderhoudsmaatregel vlak boven de stobbe verwijderen van alle bovengrondse delen van hakhout, zodanig dat dit weer kan uitlopen.
- Dunning**  
Velling, welke uitsluitend als een verzorgingsmaatregel ter bevordering van groei van de overblijvende houtopstand moet worden beschouwd
- Weigeringsgrond:**
- Een vergunning kan worden verleend als het belang van het behoud van het landschapselement niet opweegt tegen het belang bij de verwijdering van het landschapselement.  
???????
- Als het gaat om het vellen van één of meer bomen, die deel uitmaken van het landschapselement, dan kan de vergunning ook worden geweigerd of onder voorschriften en/of beperkingen worden verleend als het belang bij het vellen van de boom niet opweegt tegen: Als het belang van het vellen van een boom niet opweegt tegen het belang van het behoud van:
- A. Natuur- en milieuwwaarden
  - B. Landschappelijke waarden
  - C. Ecologische waarden
  - D. Cultuurhistorische waarden
  - E. Waarden van stads- en natuurschoon
  - F. Waarden voor recreatie en leefbaarheid